

PHP結合Google Map API

國立臺中教育大學 數位內容科技學系

吳智鴻 教授

EMAIL:CHWU@MAIL.NTCU.EDU.TW

2017.05.31

Index 網頁首頁畫面

在<head>... </head>之間插入程式碼 片段->織夢網好用程式碼->Google Map V3

```
<head>
<meta charset="utf-8">
<title>埔里美食地圖</title>
<link href="style.css" rel="stylesheet" type="text/css">

<script type="text/javascript" src="http://maps.google.com/maps/api/js?sensor=true"></script>
<script language="javascript">
//-----
//[加入GoogleMap地圖 ver3]
//1.可加入多個景點,點選時會顯示資訊視窗
//2.每景點的資訊視窗中可顯示景點名稱及詳細資料
//3.景點資訊視窗可顯示街景縮圖,點選會進入街景模式
//織夢平台 茶米 2012.10 http://www.dreamweaver.com.tw
//-----
//景點資料,可多筆,每筆資料格式為 {'name':'名稱', 'lat':'緯度', 'lng':'經度', 'desc':'說明', 'tel':'電話', 'addr':'住址'},
var google_maps_data = [
{'name':'名稱', 'lat':'緯度', 'lng':'經度', 'desc':'說明', 'tel':'電話', 'addr':'住址'},
{'name':'名稱', 'lat':'緯度', 'lng':'經度', 'desc':'說明', 'tel':'電話', 'addr':'住址'},
];
//顯示GoogleMap
```

需要修改的地方
把資料庫欄位放入

Step#1 把欄位修改成資料庫欄位

修改前

```
<head>
<meta charset="utf-8">
<title>埔里美食地圖</title>
<link href="style.css" rel="stylesheet" type="text/css">

<script type="text/javascript" src="http://maps.google.com/maps/api/js?sensor=true"></script>
<script language="javascript">
//-----
//[加入 GoogleMap地圖 ver3]
//1.可加入多個景點,點選時會顯示資訊視窗
//2.每景點的資訊視窗中可顯示景點名稱及詳細資料
//3.景點資訊視窗可顯示街景縮圖,點選會進入街景模式
//織夢平台 茶米 2012.10 http://www.dreamweaver.com.tw
//-----
//景點資料,可多筆,每筆資料格式為 {'name':'名稱', 'lat':'緯度', 'lng':'經度', 'desc':'說明', 'tel':'電話', 'addr':'住址'},
var google_maps_data = [
{'name':'名稱', 'lat':'緯度', 'lng':'經度', 'desc':'說明', 'tel':'電話', 'addr':'住址'},
{'name':'名稱', 'lat':'緯度', 'lng':'經度', 'desc':'說明', 'tel':'電話', 'addr':'住址'},
];
//顯示GoogleMap
```

修改後

```
58 var google_maps_data = [
59 {'name':'<?php echo $row_RecMap['mapName']; ?>',
60 'lat':'<?php echo $row_RecMap['mapLat']; ?>',
61 'lng':'<?php echo $row_RecMap['mapLng']; ?>',
62 'desc':'<?php echo $row_RecMap['mapDesc']; ?>',
63 'tel':'<?php echo $row_RecMap['mapTel']; ?>',
64 'addr':'<?php echo $row_RecMap['mapAddr']; ?>'}
65 ];
```

Step#2 加上重複區域

在原本的資料欄位前後，加上重複區域的程式碼

```
var google_maps_data = [  
    <?php do { ?>  
  
    {'name': '<?php echo $row_RecMap['mapName']; ?>',  
     'lat': '<?php echo $row_RecMap['mapLat']; ?>',  
     'lng': '<?php echo $row_RecMap['mapLng']; ?>',  
     'desc': '<?php echo $row_RecMap['mapDesc']; ?>',  
     'tel': '<?php echo $row_RecMap['mapTel']; ?>',  
     'addr': '<?php echo $row_RecMap['mapAddr']; ?>'},  
    |  
    <?php } while ($row_RecMap = mysql_fetch_assoc($RecMap)); ?>  
];
```

Step#3 Google map 搜尋國立臺中教育大學 24.144757, 120.671418

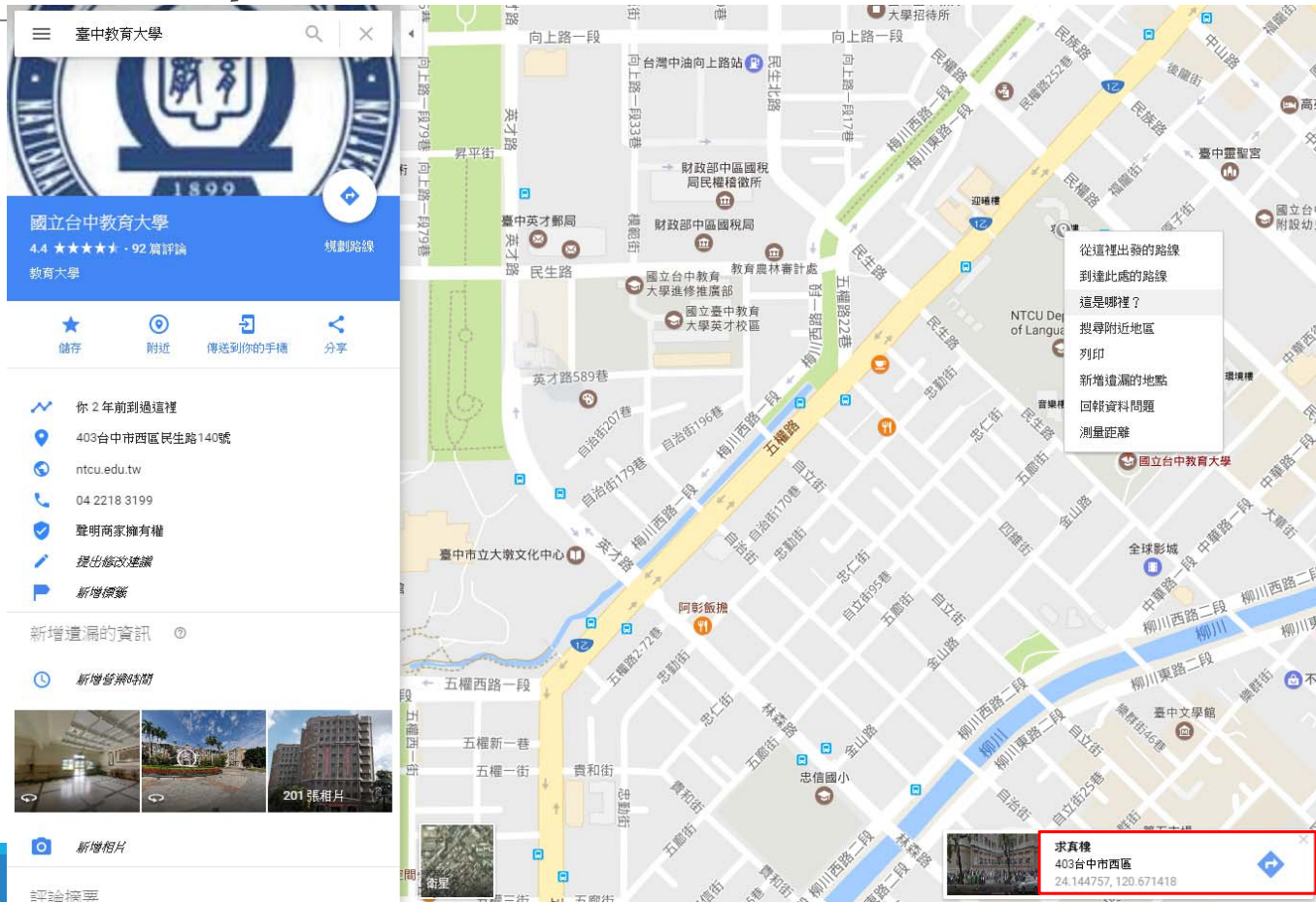

修改經緯度與顯示的圖層名稱

```
71 function loadGoogleMap() {
72     //設定中心點
73     var center = new google.maps.LatLng(緯度, 經度);
74     var markers = [];
75     //設定地圖顯示圖層
76     var map = new google.maps.Map(document.getElementById('圖層名稱'), {
77         zoom: 14,
78         center: center,
79         mapTypeId: google.maps.MapTypeId.ROADMAP
80     });
81     //加上景點
82     var data_count = google_maps_data.length;
83     for (var i = 0; i < data_count; i++) {
84         var mapItem = google_maps_data[i];
85         var latLng = new google.maps.LatLng(mapItem.lat, mapItem.lng);
86         var marker = new google.maps.Marker({
87             position: latLng,
88             title: mapItem.name,
89             animation: google.maps.Animation.DROP,
90             map: map
```

```
71 function loadGoogleMap() {
72     //設定中心點
73     var center = new google.maps.LatLng(24.144757, 120.671418);
74     var markers = [];
75     //設定地圖顯示圖層
76     var map = new google.maps.Map(document.getElementById('map_div'), {
77         zoom: 14,
78         center: center,
79         mapTypeId: google.maps.MapTypeId.ROADMAP
80     });
81     //加上景點
82     var data_count = google_maps_data.length;
83     for (var i = 0; i < data_count; i++) {
84         var mapItem = google_maps_data[i];
85         var latLng = new google.maps.LatLng(mapItem.lat, mapItem.lng);
86         var marker = new google.maps.Marker({
87             position: latLng,
88             title: mapItem.name,
89             animation: google.maps.Animation.DROP,
90             map: map
```

按F12即可顯示地圖 (需先將地圖移動到南投埔里)

MapLogin 登入畫面

Maplogin.php 登入帳號密碼製作

Overlaid on the right side is a configuration dialog box titled "登入使用者" (Login User). The dialog contains the following settings:

- 輸入來源表單: form1
- 使用者名稱欄位: username
- 密碼欄位: passwd
- 使用連線驗證: connSQL
- 表格: mapadmin
- 使用者名稱欄: username
- 密碼欄: passwd
- 如果登入成功, 即前往: mapadmin.php (with a "瀏覽..." button)
- 前往上一個 URL (如果有)
- 如果登入失敗, 即前往: maplogin.php (with a "瀏覽..." button)
- 限制存取準則: 使用者名稱和密碼, 使用者名稱、密碼和存取層級
- 層級來源: username

Buttons for "確定" (OK), "取消" (Cancel), and "說明" (Help) are located on the right side of the dialog.

MapAdmin 管理畫面

管理畫面製作 Mapadmin.php 建立資料繫結

On the right side, a "資料庫" (Database) configuration dialog is open. It contains the following fields:

- 名稱 (Name): RecMap
- 連線 (Connection): comSQL
- 表格 (Table): maplist
- 欄 (Columns): 全選 (All), 選取 (Selected). The selected columns are: mapId, mapName, mapDesc, mapLat, mapLng.
- 篩選器 (Filter): 無 (None)
- 排序 (Sort): mapId

Buttons on the right include: 確定 (OK), 取消 (Cancel), 測試 (Test), 進階... (Advanced...), and 說明 (Help).

At the bottom right, a file explorer window shows the file type set to "文件類型: PHP" (File type: PHP).

管理畫面製作 Mapadmin.php 建立重複區域、設定「編輯」、「刪除」連結

重複	編號	景點名稱	經緯度	電話	地址	管理
	{RecMap.mapId}	{RecMap.mapName}	{RecMap.mapLat} {RecMap.mapLng}	{RecMap.mapTel}	{RecMap.mapAddr}	編輯 刪除

Below the table, there is a pagination summary: "記錄 {RecMap.FirstRecord} 到 {RecMap.LastRecord} 共 {RecMap.TotalRecords}" and navigation buttons: "第一頁", "上一頁", "下一頁", "最後一頁".

On the right side, a server file explorer window is open, showing a directory structure for a PHP file type:

- 資料集 (RecMap)
- 重複區域 (RecMap)
- 動態文字 (RecMap.mapId)
- 動態文字 (RecMap.mapName)
- 動態文字 (RecMap.mapLat)
- 動態文字 (RecMap.mapLng)
- 動態文字 (RecMap.mapTel)
- 動態文字 (RecMap.mapAddr)
- Go To Detail Page for PHP (.
- Go To Detail Page for PHP (.
- 顯示起始記錄編號 (RecMap)
- 顯示結束記錄編號 (RecMap)
- 顯示記錄總數 (RecMap)
- 如果不是第一頁, 即顯示 (Rec.

管理畫面製作 Mapadmin.php 「刪除」連結，記得要設定傳兩個參數

- File Explorer (Left):** Shows the file structure of the project. The file `mapadmindele.php` is highlighted, and its name is entered in the "檔案名稱(N):" field at the bottom. A red box and the number "2" are placed over this field.
- Parameter Dialog (Center):** A dialog box titled "參數" (Parameters) is open, showing a table of parameters. The "id" parameter is set to `<?php echo $row_RecMap[...]` and the "delmap" parameter is set to `true`. A red box and the number "3" are placed over this dialog.
- Web Page (Background):** Shows a map management interface with a table. The "管理" (Management) column contains "編輯" (Edit) and "刪除" (Delete) links. A red box and the number "1" are placed over the "刪除" link.

On the right side, a "文件類型:PHP" (File Type: PHP) window is visible, listing various PHP files and their content types, such as "資料集 (RecMap)", "重複區域 (RecMap)", and "動態文字 (RecMap.mapId)".

管理畫面製作 Mapadmin.php 標籤->行為-> Tom-Muck.com -> Confirm Link

編號	景點名稱	經緯度	電話	地址	管理
{RecMap.mapId}	{RecMap.mapName}	{RecMap.mapLat} {RecMap.mapLng}	{RecMap.mapTel}	{RecMap.mapAddr}	編輯 刪除

Confirm Link

Confirm Message (default "Ok to continue?"): 確定要刪除資料?

Allows you to make a link on a web page confirmable -- a confirm box with a message will pop up for selected link.

tom-muck.com

written by Tom Muck
http://www.tom-muck.com/contact.cfm

管理畫面製作 Mapadmin.php 設定登出使用者與限制存取

埔里美食地圖
Full Food Map

新增景點 | 登出管理

編號	景點名稱	經緯度	電話	地址	管理
{RecMap_mapId}	{RecMap_mapName}	{RecMap_mapLat}, {RecMap_mapLng}	{RecMap_mapTel}	{RecMap_mapAddr}	編輯 刪除

記錄 {RecMap_FirstRecord} 到 {RecMap_LastRecord} 共 {RecMap_TotalRecords}

埔里美食地圖 版權所有 © 2012 eHappy PuliFoodMap All Rights Reserved.

登出使用者

登出時機: 按下的連結: 選取範圍: "登出管理"

頁面載入

完成作業時, 請前往: 瀏覽...

確定
取消
說明

限制存取

限制準則: 使用者名稱和密碼

使用者名稱、密碼和存取層級

選取層級 (可複選): 定義...

如果拒絕存取, 即前往: 瀏覽...

確定
取消
說明

MapAdminAdd 地圖資料新增

新增資料畫面製作 Mapadd.php 插入記錄、登出使用者

2

登出使用者

登出時機: 按下的連結: 選取範圍: "登出管理"

頁面載入

完成作業時, 請前往: 瀏覽...

確定
取消
說明

3

限制存取頁面

限制準則: 使用者名稱和密碼

使用者名稱、密碼和存取層級

選取層級 (可複選): 定義...

如果拒絕存取, 即前往: 瀏覽...

確定
取消
說明

1

mapadminadd.php

標題: 埔里美食地圖 - 管理介面

埔里美食地圖
Puli Food Map

管理首頁 | 登出管理

名稱	內容
名稱	<input type="text"/>
地標	緯度 <input type="text"/> 經度 <input type="text"/>
電話	<input type="text"/>
住址	<input type="text"/>
介紹	<input type="text"/>

確定新增 回上一頁

埔里美食地圖 版權所有 © 2012 eHappy PuliFoodMap All Rights Reserved

資料庫 裝法 伺服器行為

文件類型: PHP

如果要在這個網頁上使用動態資料:

1. 為這個檔案建立網址。
2. 選擇文件類型。
3. 設定網站的測試伺服器。
4. 請按加號 (+) 按鈕並選

插入記錄

送出值來源: form1

連線: connSQL

插入表格: maplist

種: mapId' 是字使用的主索引鍵。
mapName' 從 'FORM.mapName' 取得值做為 '文字'
mapDesc' 從 'FORM.mapDesc' 取得值做為 '文字'
mapLat' 從 'FORM.mapLat' 取得值做為 '文字'
mapLng' 從 'FORM.mapLng' 取得值做為 '文字'
mapTel' 從 'FORM.mapTel' 取得值做為 '文字'
mapAddr' 從 'FORM.mapAddr' 取得值做為 '文字'

值: 無

送出為: 文字

插入後, 請前往: mapadmin.php 瀏覽...

確定
取消
說明

MapAdminEdit 地圖資料修改

修改資料畫面製作 Mapedit.php 插入記錄、登出使用者、限制存取

管理首頁 | 登出管理

名稱	內容
名稱	<input type="text"/>
地標	緯度 <input type="text"/> 經度 <input type="text"/>
電話	<input type="text"/>
住址	<input type="text"/>
介紹	<input type="text"/>

確定更新 回上一頁

資料集

名稱: RecEdit
連線: connSQL
表格: maplist
權: 全選
篩選器: mapId = URL 參數
排序: 無 遞增

登出使用者

登出時機: 按下的連結: 選取範圍: "登出管理"
頁面載入
完成作業時, 請前往: index.php

限制存取頁面

限制準則: 使用者名稱和密碼
使用者名稱、密碼和存取層級
選取層級 (可複選):
如果拒絕存取, 即前往: maplogin.php

埔里美食地圖 版權所有 © 2012 eHappy PuliFoodMap All Rights Reserved.

修改資料畫面製作 Mapedit.php 資料庫欄位放置適當位置

- Browser tabs: mapadmedit.php* x
- Address bar: php style.css
- Page title: 埔里美食地圖 - 管理介面
- Navigation icons: 設計, 即時, and various browser controls.
- Header: 埔里美食地圖 Puli Food Map logo.
- Main content area: A form titled "管理介面" with a table structure for editing map data.

名稱	內容
名稱	{RecEdit.mapName}
地標	緯度 {RecEdit.mapLat} 經度 {RecEdit.mapLn}
電話	{RecEdit.mapTel}
住址	{RecEdit.mapAddr}
介紹	{RecEdit.mapDesc}

Buttons: 確定更新, 回上一頁

Footer: 埔里美食地圖 版權所有 © 2012 eHappy PuliFoodMap All Rights Reserved.

修改資料畫面製作 Mapedit.php

修改google map data

修改前

```
60 //景點資料,可多筆,每筆資料格式為 {'name':'名稱', 'lat':'緯度', 'lng':'經度', 'desc':'說明',
61 var google_maps_data = [
62 {'name':'名稱', 'lat':'緯度', 'lng':'經度', 'desc':'說明', 'tel':'電話', 'addr':'住址'},
63 {'name':'名稱', 'lat':'緯度', 'lng':'經度', 'desc':'說明', 'tel':'電話', 'addr':'住址'},
64 ];
```

修改後

```
61 var google_maps_data = [
62 {'name':'<?php echo $row_RecEdit['mapName']; ?>',
63 'lat':'<?php echo $row_RecEdit['mapLat']; ?>',
64 'lng':'<?php echo $row_RecEdit['mapLng']; ?>',
65 'desc':'<?php echo $row_RecEdit['mapDesc']; ?>',
66 'tel':'<?php echo $row_RecEdit['mapTel']; ?>',
67 'addr':'<?php echo $row_RecEdit['mapAddr']; ?>'},
68 ];
```

修改資料畫面製作 Mapedit.php

修改經緯度、圖層

修改後

```
60 //景點資料,可多筆,每筆資料格式為 ('name':'名稱', 'lat':'緯度', 'lng':'經度', 'desc':'說明', 'tel':'電話', 'addr':'住址'),
61 var google_maps_data = [
62 {'name':'<?php echo $row_RecEdit['mapName']; ?>',
63  'lat':'<?php echo $row_RecEdit['mapLat']; ?>',
64  'lng':'<?php echo $row_RecEdit['mapLng']; ?>',
65  'desc':'<?php echo $row_RecEdit['mapDesc']; ?>',
66  'tel':'<?php echo $row_RecEdit['mapTel']; ?>',
67  'addr':'<?php echo $row_RecEdit['mapAddr']; ?>'},
68 ];
69 //顯示GoogleMap
70 function loadGoogleMap() {
71     //設定中心點
72     var center = new google.maps.LatLng(<?php echo $row_RecEdit['mapLat']; ?>, <?php echo $row_RecEdit['mapLng']; ?>);
73     var markers = [];
74     //設定地圖顯示圖層
75     var map = new google.maps.Map(document.getElementById('smap_div'), {
76         zoom: 14,
77         center: center,
78         mapTypeId: google.maps.MapTypeId.ROADMAP
79     });
```

插入資料庫欄位的經、緯度

MapAdminDele 地圖資料刪除

Mapadmindele.php 地圖資料刪除 伺服器行為-> 刪除記錄

刪除記錄 ✕

先檢查是否定義了變數為: URL 參數 delmap

連線: connSQL

表格: maplist

主索引鍵欄位: mapId 數值

主索引鍵值: URL 參數 id

刪除後, 請前往: mapadmin.php 瀏覽...

確定
取消
說明

移植到遠端伺服器主機
summerhost.info

建立一個新的資料庫 googlemap

SUMMERHOST.INFO Best Free Web Hosting summerhost.info

MySQL Databases

MySQL Databases allow you to store lots of information in an easy to access manner. The databases themselves are not easily read by humans. MySQL da use a database, you'll need to create it. Only your MySQL Username (same as your control panel login user) has privileges to access a database and read fi

Create and remove MySQL databases for use on your account easily below

Create New Database

Currently using 2 of 50 available databases.

New Database:

sum_19717973_ googlemap

Create Database

選擇管理：注意，資料庫名稱 sum_19717973_googlemap

SUMMERHOST.INFO Best Free Web Hosting summerhost.info SUM_19717973

MySQL Databases

MySQL Databases allow you to store lots of information in an easy to access manner. The databases themselves are not easily read by humans. MySQL databases are required by many web applications including some bulletin boards, content management systems, use a database, you'll need to create it. Only your MySQL Username (same as your control panel login user) has privileges to access a database and read from or write to that database.

Create and remove MySQL databases for use on your account easily below

Create New Database

Currently using 3 of 50 available databases.

New Database:

[Create Database](#)

Delete a database

DELETE Database

[Remove Database](#)

Current Databases

MySQL DB Name	MySQL User Name	MySQL Password	MySQL Host Name	Backup	PHPMyAdmin
sum_19717973_basic	sum_19717973	(Your cPanel Password)	sql309.summerhost.info	Backup	Admin
sum_19717973_googlemap	sum_19717973	(Your cPanel Password)	sql309.summerhost.info	Backup	Admin
sum_19717973_test	sum_19717973	(Your cPanel Password)	sql309.summerhost.info	Backup	Admin

Experiencing issues with phpMyAdmin? Log out of your control panel, clear cookies and sessions [not available in all browsers] and log back into your control panel and try again..

匯入 .SQL檔案

注意：資料庫名稱已經改為
Sum_19717973_googlemap

sql309.byetcluster.com > sum_19717973_googlemap

结构 SQL 搜索 查询 导出 导入 操作 程序

导入到数据库 'sum_19717973_googlemap'

要导入的文件：

文件可能已压缩 (gzip, bzip2, zip) 或未压缩。
压缩文件名必须以 [格式].[压缩方式] 结尾。如：.sql.zip

从计算机中上传： pulifoodmap.sql (最大限制：300 MB)

文件的字符集：

部分导入：

Allow the interruption of an import in case the script detects it is close to the PHP timeout limit. (This might be a good way to import large files, however it can break transactions.)

从首行起要跳过的行数：

格式：

格式特定选项：

SQL 兼容模式：

不要给零值使用自增 (AUTO_INCREMENT)

匯入成功

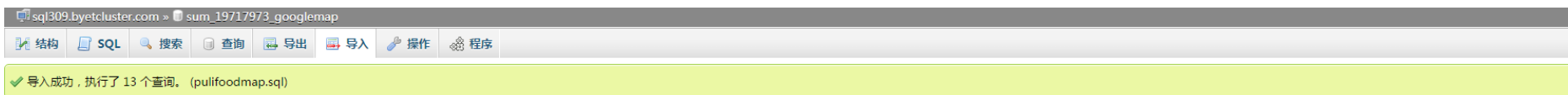

导入到数据库 "sum_19717973_googlemap"

要导入的文件：

文件可能已压缩 (gzip, bzip2, zip) 或未压缩。
压缩文件名必须以 .[格式].[压缩方式] 结尾。如：.sql.zip

从计算机中上传： 未选择任何檔案 (最大限制：300 MB)

文件的字符集：

部分导入：

Allow the interruption of an import in case the script detects it is close to the PHP timeout limit. *(This might be a good way to import large files, however it can break transactions.)*

从首行起要跳过的行数：

格式：

格式特定选项：

SQL 兼容模式：

不要给零值使用自增 (AUTO_INCREMENT)

記住帳號密碼資訊

ACCOUNT DETAILS	
Main Domain	profchwu.summerhost.info
FTP hostname:	185.27.134.11
FTP username:	sum_19717973
MySQL hostname:	sql309.summerhost.info
MySQL username:	sum_19717973
Hosting Volume	vol8_7
Home Directory: /home/vol8_7/summerhost.info/sum_19717973	
More account settings	

網站位址，你的網站會放在這底下

FTP主機IP

FTP帳號

資料庫主機IP

資料庫帳號 root -> sum_19717973

網站定義：

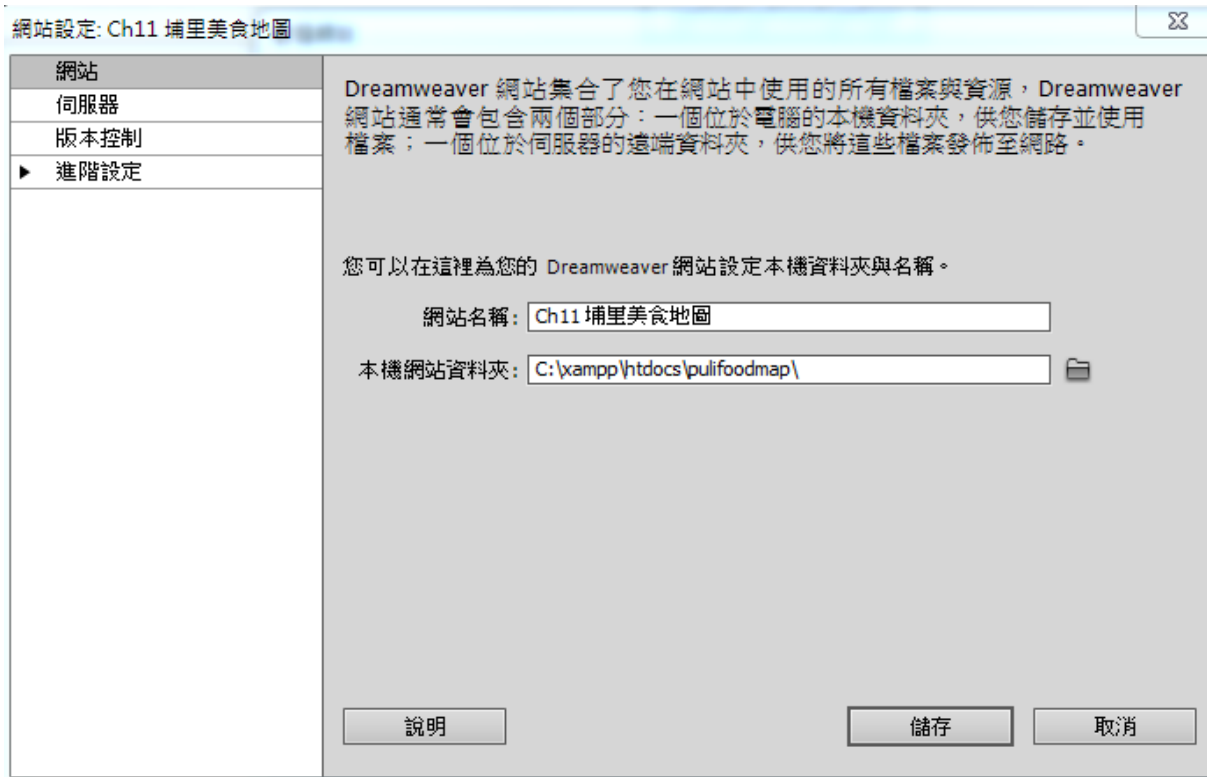

網站定義：新增一個遠端主機

網站設定: Ch11 埔里美食地圖

網站	基本		進階
伺服器	伺服器名稱: 遠端主機summerhost		
版本控制	連線方式: FTP		
▶ 進階設定	FTP 位址: 185.27.134.11		連接埠: 21
	使用者名稱: sum_19717973		
	密碼:		<input checked="" type="checkbox"/> 儲存
	<input type="button" value="測試"/>		
	根目錄: htdocs/pulifoodmap/		
	Web URL: http://profchwu.summerhost.info/pulifoodm		
	▶ 更多選項		
	<input type="button" value="說明"/>	<input type="button" value="儲存"/>	<input type="button" value="取消"/>

說明 儲存

htdocs/pulifoodmap

http://profchwu.summerhost.info/pulifoodmap

網站定義：選擇遠端主機summerhost

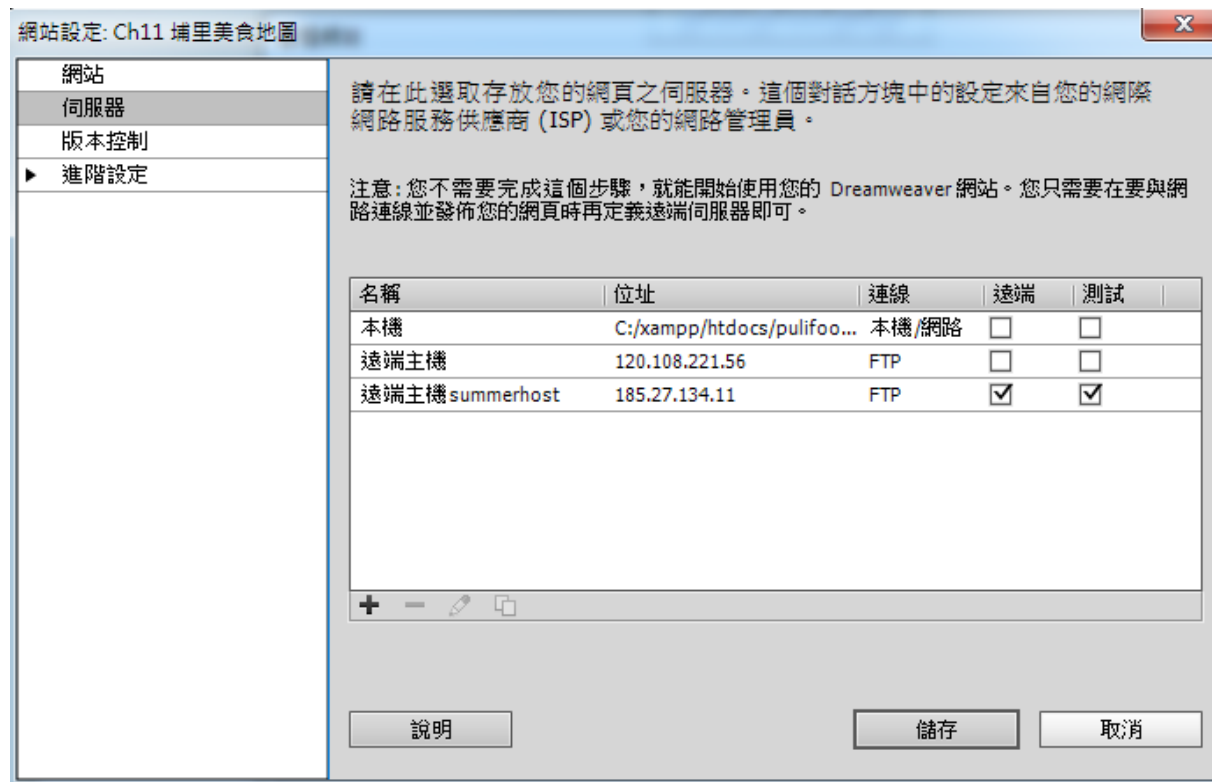

修改conn_SQL.php

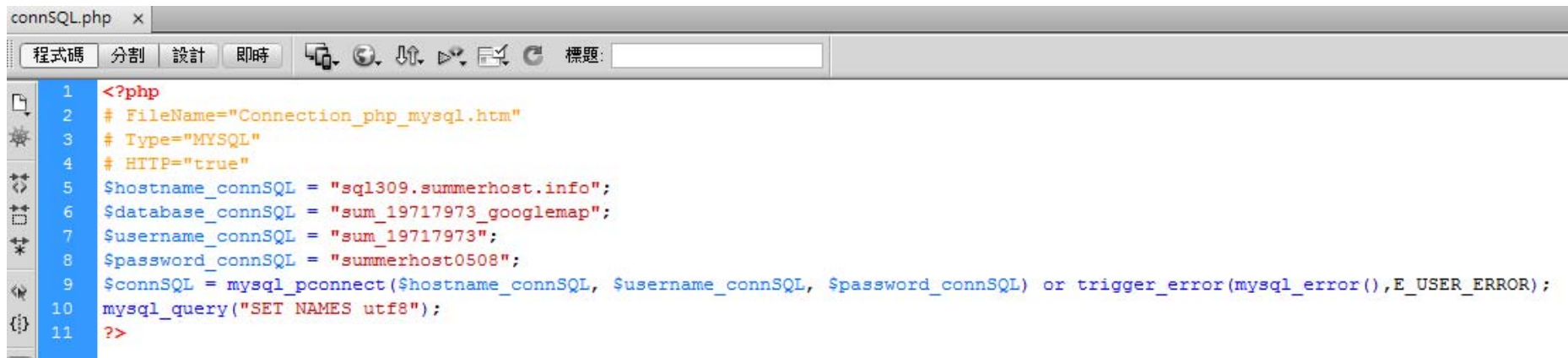

```
1 <?php
2 # FileName="Connection_php_mysql.htm"
3 # Type="MYSQL"
4 # HTTP="true"
5 $hostname_connSQL = "sql309.summerhost.info";
6 $database_connSQL = "sum_19717973_googlemap";
7 $username_connSQL = "sum_19717973";
8 $password_connSQL = "summerhost0508";
9 $connSQL = mysql_pconnect($hostname_connSQL, $username_connSQL, $password_connSQL) or trigger_error(mysql_error(),E_USER_ERROR);
10 mysql_query("SET NAMES utf8");
11 ?>
```

改好後用filezilla把整個目錄傳到遠端主機 放在 **htdocs/pulifoodmap**

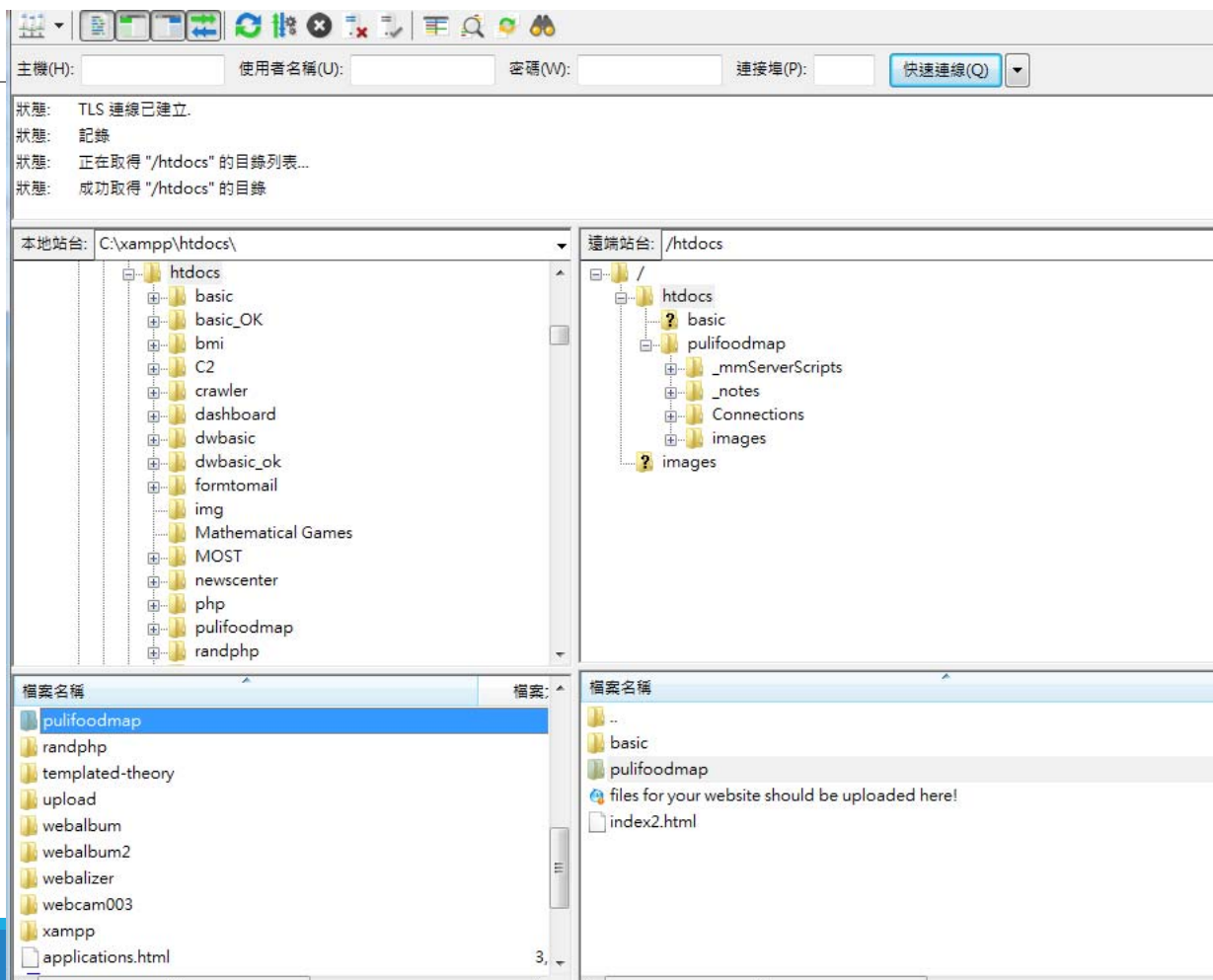

成功移植到遠端主機了

profchwu.summerhost.info/pulifoodmap/

應用程式 Yahoo 奇摩 Google Index of /profchwu IAPS most 工作日誌.xlsx - Google 數學測驗學習系統 其他書類

埔里美食地圖
Puli Food Map

地圖 衛星檢視

Google 地圖資料 © 2017 Google 使用條款 回報地圖錯誤

埔里美食地圖 版權所有 © 2012 eHappy PuliFoodMap All Rights Reserved. 管理

<http://profchwu.summerhost.info/pulifoodmap/>

END
